www.jornalaltodotiete.com.br

Jornal ALTO DO TIETÊ

O jornal feito para Você!

Ano XXII | Edição 270 | "Deus Abençoe a todos nesta Leitura" | Primeira Semana de Abril de 2022

Celebração

Prefeito anuncia programação especial para o mês de aniversário de Suzano

De apresentações artísticas e esportivas a inaugurações de unidades de ensino e saúde, administração garante extensa lista de ações para a população

"Estamos muito felizes em poder proporcionar tantas atividades para nossa população tão trabalhadora e dedicada. São eles que fazem a cidade progresso estar em constante ascensão e notoriedade no Alto Tietê e região e por isso merecem celebrar tantas conquistas que tivemos nos últimos anos. A alegria quando compartilhada, se torna ainda mais memorável"

Fotos: Wanderley Costa

O prefeito Rodrigo Ashiuchi apresentou na tarde desta quarta-feira (30/03) a programação de atividades para abril, em comemoração aos 73 anos de emancipação político-administrativa de Suzano. As ações começam neste sábado (02/04), dia do aniversário da cidade, no Parque Municipal Max Feffer, e vão desde atrações culturais e eventos esportivos até atendimentos para promoção do bem-estar, plantio de mudas e espaços de lazer inéditos para as famílias. O cronograma ainda garante inaugurações de unidades de ensino, saúde e geração de renda ao longo do mês.

O anúncio foi realizado no Cineteatro Wilma Bentivegna e contou com as presenças do vice-prefeito e secretário municipal de Cultura, Walmir Pinto, da presidente do Fundo Social de Solidariedade, primeira-dama Larissa Ashiuchi, e do presidente da Câmara de Suzano, vereador Leandro Alves de Faria, o Leandrinho. Todos evidenciaram a trajetória de desenvolvimento do município e a continuidade das ações em benefício da população.

Para dar início a programação, o Parque Max Feffer (avenida Senador Roberto Simonsen, 90 – Jardim Imperador) irá sediar diversos eventos e atrações neste sábado, das 8 às 18 horas. Com o objetivo de distribuir as atividades em toda a amplitude do local, serão instalados oito palcos com ações distintas, para dar visibilidade aos trabalhos de 200 artistas locais e fortalecer a unicidade de cada linguagem artística presente.

De acordo com o secretário de Cultura, o vice-prefeito Walmir Pinto, a administração priorizou a contratação de atrações locais para fomentar a renda deste segmento que foi impactado diretamente pela pandemia do novo coronavírus (Covid-19). *"Além de celebrar os 73 anos de Suzano, as festividades marcam a retomada das apresentações presenciais, visto que não tivemos uma programação de Carnaval para resguardar a população. Portanto, também se configura como uma vitrine para a população conhecer nossos talentos e prestigiá-los em grande estilo"*, afirma.

O evento ainda vai dispor de ambientes com brinquedos e um espaço especial para a alimentação dos visitantes. A praça será organizada com mais de dez barracas pertencentes a associações e entidades do município, além de contar com a presença de **"food trucks"**. Conforme explica a primeira-dama, esta é mais uma iniciativa que deve movimentar a economia de Suzano e auxiliar a população. *"A programação tem um apelo social muito predominante, pois é uma característica da cidade, de acolher e ajudar o próximo. Então, fechamos parcerias com diversas instituições para que ofereçam alimentos de qualidade, ao passo que os munícipes contribuam com causas importantes"*, reforça Larissa.

Saúde

A equipe da Secretaria Municipal de Saúde estará presente para oferecer vários atendimentos gratuitos a livre demanda, entre eles odontológico, nutricional, de auriculoterapia, para aferimento de pressão arterial e glicemia e testes rápidos para a identificação de doenças como HIV, sífilis e hepatites (A, B e C). Orientações e esclarecimentos de dúvidas também serão realizados para garantir a segurança e mais qualidade de vida para a população, bem como sobre trabalho infantil, por meio da ação do Programa de Erradicação do Trabalho Infantil (PET).

Em paralelo a estas ações, os munícipes ainda poderão prestigiar o trabalho de 17 artesãos da cidade ou até mesmo aumentar a família durante o evento de adoção responsável da campanha **"Baby, Me Leva"**, disponível das 10 às 17 horas. A iniciativa do Setor de Bem-Estar Animal vai colocar à disposição mais de 75 cães e gatos em busca de um novo lar. A pasta segue com o fomento à preservação do ecossistema com o plantio de mil mudas ao lado do Jardim da Paz, próximo ao Viveiro Municipal Tomoe Uemura.

Esporte

Para os amantes do esporte, a administração vai oferecer diversas oportunidades para animar a torcida suzanense. A partir das 14 horas, a Arena Suzano recebe uma das partidas mais esperadas do último ano: a semifinal da Superliga B. O time do Suzano Vôlei entra em quadra contra o Niterói Vôlei Clube para disputar a vaga na final. Os ingressos para acompanhar o jogo podem ser obtidos por meio da troca solidária, realizada até esta sexta-feira (01/04), na sede do Fundo Social de Solidariedade (rua Baruel, 501, sala 224 – Centro), das 9 às 16 horas. Também serão promovidas diversas atividades recreativas para fomentar o desporto entre as crianças e adolescentes.

No mesmo dia, o Ginásio Municipal Roberto David (rua Agnaldo Cursino, 1.210 – Sesc) será palco do Campeonato Paulista Metropolitano e da Copa Marco Antônio Fonseca, ambos de futebol de salão, às 9 e às 16 horas, respectivamente. No período matutino, em parceria com a Associação União da Família Azul, a Secretaria de Governo promove uma carretada para conscientização do autismo, que sairá da Praça Cidade das Flores com destino ao Parque Max Feffer.

O objetivo da prefeitura é promover um momento de diversão e lazer para que todos possam celebrar juntos. Portanto, em parceria com a Radial Transporte, as passagens de ônibus e do transporte complementar serão vendidas pela metade do valor usual. Também haverá uma linha especial gratuita para levar os passageiros direto ao local de celebração, saindo do Terminal de Transportes Urbanos Vereador Diniz José dos Santos Faria, o Terminal Norte, a cada uma hora.

Para o prefeito, este aniversário será mais um capítulo de uma história de desenvolvimento e resgate do orgulho suzanense. *"Estamos muito felizes em poder proporcionar tantas atividades para nossa população tão trabalhadora e dedicada. São eles que fazem a cidade progresso estar em constante ascensão e notoriedade no Alto Tietê e região e por isso merecem celebrar tantas conquistas que tivemos nos últimos anos. A alegria quando compartilhada, se torna ainda mais memorável"*.

Mais atividades

As atividades seguem até o último dia de abril, oferecendo à população ações para todos os públicos. Na próxima terça-feira (05/04), os cinéfilos poderão conferir a nova programação do Cineteatro Wilma Bentivegna (rua Paraná, 70 – Jardim Paulista), que oferece sessões gratuitas de 18 títulos. Já na sexta-feira (08/04), a partir das 19 horas, será realizada a abertura da exposição Gilberto Mattos Ateliê: Sonhos e Cores na Cidade das Flores. No sábado (09/04) o dia segue agitado com a Feijoada Solidária do Fundo Social de Solidariedade, o Campeonato Municipal de Natação e a posse do Conselho Municipal do Patrimônio Cultural de Suzano e outras apresentações artísticas nos Centros Culturais da Casa Branca e do Jardim Colorado.

No dia 12 de abril (terça-feira), o Casarão da Memória Antônio Marques Figueira (rua Campos Salles, 547 – Centro) abre suas portas para diversas manifestações circenses, das 18 às 21 horas. Enquanto no dia 21 (quinta-feira), a partir das 15 horas, os amantes dos Fuscas e veículos antigos se encontram em sua cerimônia anual no Cineteatro. Para o final de semana dos dias 23 e 24, estão programadas a 1ª edição do Festival do Escadão, localizado no Paço Municipal, das 17 às 22 horas, e a **"Corrida das Divas"**, na Faculdade Piaget.

A tradicional Campanha do Agasalho, promovida pelo Fundo Social de Solidariedade, também já tem data marcada para começar: 26 de abril (terça-feira). Os interessados poderão fazer doações de cobertores novos e peças de frio em bom estado. Mais informações e pontos de coleta serão divulgados em breve.

A programação cultural prossegue nos dias 27 e 28 (quarta e quinta-feira), com a Trajetória Literária, que trará o artista renomado Ignácio de Loyola Brandão, e a Mostra de Dança, no Teatro Municipal Dr. Armando de Ré e na Praça dos Expedicionários, ambos localizados na rua General Francisco Glicério, mas um no número 1.354 e outro no 757, respectivamente, bem como no Parque Max Feffer.

Os cães e gatos suzanenses também terão diversão garantida no dia 30 de abril (sábado) com o "PlayPet Day". A iniciativa visa promover ações de recreação e convivência no espaço de treinamento, anexo ao Viveiro Municipal Tomoe Uemura (avenida Senador Roberto Simonsen, 340 – Jardim Imperador).

O encerramento do cronograma será realizado no Casarão da Memória, para celebrar o passado suzanense e seus novos caminhos. Todas as informações sobre a programação podem ser acessadas no site oficial da Prefeitura de Suzano (*bit.ly/Programação73anos*).

Secop Suzano

Como Surgiu a cidade de Suzano

Desde o século XVI, o local onde hoje está situado o município de Suzano já era conhecido. Incursões à caça e a busca por ouro já ocorriam com a vinda de pessoas do Litoral, da então vila de São Vicente (fundada em 1532). Depois, já com os povoados de São Paulo de Piratininga, São Miguel Paulista e Itaquaquecetuba, a região foi se tornando mais explorada.

Em documento de delimitação de uma nova vila, conhecida por Mogi das Cruzes, em 1663, é citada a "Estrada Real do Guaió", por onde passariam todos os que viessem do Litoral ou de São Paulo para essa vila. A estrada deveria passar ao sul do atual município de Suzano, percorrendo a passagem entre os rios Guaió e Taiaçupeba Mirim. Nessa região, vieram a ser descobertos veios de ouro, que adquiriram significativa relevância, sendo no tempo considerada as lavras auríferas mais importantes da Capitania.

Nesse percurso da Estrada Real do Guaió, próximo à cabeceira do rio Taiaçupeba Mirim, uma paragem se tornou conhecida desde os fins do século XVII. O local passou a receber mais gente e se tornou um núcleo populacional conhecido por Taiaçupeba.

Na segunda metade do século XVIII, já era identificada na comunidade a liderança do rico proprietário Antonio Francisco Baruel. É dessa época que o local, antes conhecido por Taiaçupeba, passa a ser denominado pelo sobrenome de seu mais importante proprietário, Baruel. Cerca de um século depois, a família desse nome desaparece da região, mas o local fica para sempre conhecido por esta denominação.

Na segunda metade do século XIX, a comunidade do Baruel aguardava a passagem da estrada de ferro por ali. Com um movimento crescente de treze casas comerciais no local, a população conseguiu a instalação da primeira escola da região uma classe de meninos, junto à Capela de Nossa Senhora da Piedade, em 28 de março de 1870.

Contudo, em 1873, a ligação ferroviária entre Rio de Janeiro e São Paulo, pela Companhia Ferrocarril, provocou uma alteração radical e definitiva no centro populacional da comunidade. O trecho ferroviário entre São Paulo e Mogi das Cruzes foi inaugurado em 6 de novembro de 1875, com uma parada na região de Guaianases. Bem no centro dos oito quilômetros de ferrovia que cortam o atual território de Suzano, entre os rios Guaió e Taiaçupeba Açu, conhecido como Campos de Miramba, foi construída uma segunda parada para o embarque de lenha. Essa parada foi denominada Piedade, em razão da proximidade (dez quilômetros ao sul) e da importância do vilarejo de Baruel, com sua Capela à Nossa Senhora da Piedade.

Foi junto à Parada Piedade que o jovem feitor da ferrovia, Antônio Marques Figueira, construiu sua casa- a primeira do local, finalizada em 22 de maio de 1885. Figueira se reuniu a outros proprietários da região, como o Major Francisco Pinheiro Froez, dono das Fazendas Boa Vista e Revista; o Major Guilherme Boucault, líder político de Mogi das Cruzes, e o Conde João Romariz, proprietário da fazenda que se localizava onde hoje é o bairro da Vila Amorim. O grupo visava fundar um arruamento junto à Parada Piedade. Romariz fez o desenho da futura Vila da Concórdia, que foi aprovado em 11 de dezembro de 1890, pelo novo Governo Republicano.

Depois da encampação da Ferrocarril pela Estrada de Ferro Central do Brasil, em 11 de abril de 1891, o povo local conseguiu com que no lugar da humilde parada fosse inaugurada a Estação Piedade. Já em 1894, foi inaugurado o Posto Telegráfico.

Entrando no século XX, a pequena estação de madeira mostrava sinais de precariedade e os trens deixaram de demandar lenha. O povo temia o pior, a desativação da estação. Os líderes locais foram então solicitar ao engenheiro da ferrovia, residente em Mogi das Cruzes, que construísse uma estação de alvenaria. O engenheiro Joaquim Augusto Suzano Brandão autorizou a construção que, em 22 de dezembro de 1907, teve em sua homenagem a troca da placa de Estação Piedade para Suzano. Mas foi só a 11 de dezembro de 1908, dezoito anos depois da fundação, que a Vila da Concórdia passou a se chamar definitivamente Suzano.

Com o crescimento natural, em 17 de dezembro de 1919, pela Lei Estadual nº 1.705, promulgada pelo então presidente do Estado, Altino Arantes, a Vila de Suzano se tornou Distrito de Mogi das Cruzes. Mas o ato oficial só ocorreu efetivamente em 4 de maio de 1920, depois da nomeação do sub-prefeito Antonio José da Costa Conceição, ocorrida três dias antes. A criação da Paróquia de Suzano, apesar da tradição religiosa de seu povo, só se concretizou em 8 de dezembro de 1940, por decisão do arcebispo de São Paulo dom José Gaspar de Affonseca e Silva.

No entanto, depois de muita luta e determinação de seus líderes, Suzano finalmente conseguiu sua autonomia em 24 de dezembro de 1948, com a promulgação da lei Estadual nº 233, assinada pelo então governador do Estado, Adhemar de Barros. As eleições para os primeiros vereadores e prefeito foi realizada em 13 de março de 1949. A posse deles foi realizada no Cine Suzano, localizado na Praça João Pessoa, em 2 de abril de 1949. Essa foi a data escolhida posteriormente para as comemorações de aniversário da cidade.

A criação da Comarca de Suzano ocorreu pela Lei Estadual nº 5.285, sancionada em 31 de dezembro de 1958, mas promulgada apenas em 18 de fevereiro de 1959, pelo então governador do Estado, Jânio da Silva Quadros, sendo que a instalação só ocorreu em 25 de maio de 1962, tendo José Dourador como o primeiro magistrado.

HISTÓRIA DE SUZANO

Capela de São Sebastião de Guaió

Índios e colonizadores Viviam no território de Suzano os índios guaianás. Outras tribos, de tempos em tempos, passavam por aqui. Com a chegada dos colonizadores, os índios foram expulsos e as terras, ocupadas.

Desde o século 16 já era conhecido o local onde hoje está situado o município de Suzano. Incursões à caça de índios ou de ouro já aconteciam com pessoas vindas do litoral, inicialmente de São Vicente (fundada em 1532). Depois, já com os povoados de São Paulo de Piratininga, São Miguel Paulista e Itaquaquecetuba, a região foi se tornando mais conhecida. A principal atividade era a agricultura.

No primeiro documento que descreveu a área atual de Suzano, datado de 10 de dezembro de 1609, foi dada uma sesmaria* a um certo "Rodrigues", que iria dos: "Campos de Ytacurubitiba no caminho que fez Gaspar Vaz que vae para Boigi Mirim a saber partindo da barra dum rio que se chama Guayao por elle arriba até dar em outro no que se chama... dali dará volta a demarcação pelas faldas do outeiro da banda do sudoeste e correrá avante até dar no rio grande Anhemby e por orio grande abaixo até dar digo até tornar aonde começou a partir a assim mas meia... com dois capões que estão de fronte da dita dada a saber um capão que se chama de Ytucurubitiva e outro... assupeva..."

"Guayao" era a grafia dada na época ao rio Guaió. Segundo historiadores, as terras ficavam entre os rios Guaió e Taiaçupeba – dois dos afluentes do rio Tietê que cortam Suzano.

Outros documentos semelhantes também descrevem Suzano. É o caso da sesmaria datada de 10 de abril de 1723, concedida a Santos Martins, cuja área ficava entre os rios Taiaçupeba Mirim e Taiaçupeba Guassu, ao sul da atual Vila Ipelândia: "de meia légua de comprido por uma de largo, no caminho que vai da dita vila (Santa Anna das Cruzes) para a de Santos, na passagem chamada Tijuco Preto".

Em documento de delimitação da Vila de Mogi das Cruzes, primeiro núcleo populacional da região, datado de 1663, é citada a "Estrada Real do Guaió", por onde passariam todos os que viessem do litoral ou de São Paulo em direção à vila. Essa estrada ficava ao sul da atual sede do município de Suzano, entre os rios Guaió e Taiaçupeba Mirim.

Descoberta do ouro

Na região conhecida na época como Caagaçu, na divisa entre Suzano e Ribeirão Pires, foram descobertos veios de ouro nas últimas décadas do século 17. Era ouro de aluvião, que é encontrado no leito e nos vales dos rios. A descoberta levou o governo a nomear o capitão Antônio Correia de Lemos, em 1699, para administrar as minas. Ele foi sucedido, em 1750, pelo capitão Bruno Neves. No final do século 18, as lavras auríferas ao sul da região teriam se esgotado, mas pesquisas históricas apontam que chegaram a ser as mais importantes da Capitania** de São Vicente.

Nesse percurso da Estrada Real do Guaió, próximo à cabeceira do rio Taiaçupeba Mirim, a paragem começou a receber mais gente e se tornou um núcleo populacional conhecido por Taiaçupeba. Com o aumento da circulação de pessoas, por volta de 1720, o padre Antonio de Souza Oliveira ergueu no local a primeira capela, em honra a Nossa Senhora da Piedade.

Tempos depois, em 20 de setembro de 1750, tomou posse como administrador da capela Antonio Frazão Meirelles. Ele registrou em um documento o que encontrou: mais de 70 itens, entre eles objetos raros de serem encontrados numa capela na época, como dois confessionários, um sino de quatro arrobas, um cálice de prata, dois castiçais de bronze e tecidos finos para a imagem de Nossa Senhora.

A busca pelo ouro atraiu cada vez mais pessoas ao entorno da Capela de Nossa Senhora Piedade. Na segunda metade do século 18, estabeleceu-se na região o rico e poderoso fazendeiro Antonio Francisco Baruel. Ele tinha muitos escravos, o que era uma demonstração de riqueza, e há registros de um anúncio em jornal de São Paulo, datado de 1779, em que ele pede a captura de sete escravos que teriam fugido de sua propriedade levando ouro.

Nessa época, o local, antes conhecido por Taiaçupeba, passou a ser denominado pelo sobrenome de seu mais importante proprietário, Baruel. Mesmo depois de a família ter desaparecido da região, a designação do local continuou a ser Baruel.

O povoado que vivia no Baruel continuou se desenvolvendo. Com a chegada da estrada de ferro São Paulo Railway, construída pelos ingleses, até Rio Grande (atual Rio Grande da Serra), havia a expectativa de construção de um ramal ferroviário entre a estação de Rio Grande e Jacareí, no Vale do Paraíba. Tanto que foi instalada a primeira escola da região: uma "cadeira de primeiras letras para o sexo masculino", junto à Capela de Nossa Senhora da Piedade, em 28 de março de 1870.

A construção do ramal ferroviário até o Baruel, porém, não se concretizou. O que teve início foi a obra da ligação ferroviária entre Rio de Janeiro e São Paulo, pela Companhia Ferrocarril, em 1873. Isso provocou uma alteração radical nos rumos do desenvolvimento e do centro populacional de Suzano. Com isso, a região do Baruel se estagnou, enquanto que o crescimento da cidade voltou-se para os lados do Guaió.

Vila da Concórdia

O trecho ferroviário entre São Paulo e Mogi das Cruzes foi inaugurado em 6 de novembro de 1875, com uma primeira parada na região de Guaianases. Bem no centro dos oito quilômetros de ferrovia que cortam o atual território de Suzano, entre os rios Guaió e Taiaçupeba Açu, conhecido como Campos de Mirambava, foi construída uma segunda parada para o embarque de lenha, que recebeu o nome de Piedade devido à proximidade (cerca de dez quilômetros ao sul) e à importância do vilarejo de Baruel, com sua Capela de Nossa Senhora da Piedade.

Antonio Marques Figueira

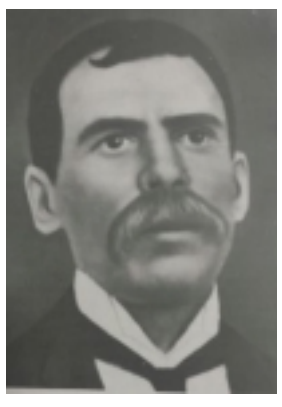

Junto à Parada Piedade, o jovem o português Antonio Marques Figueira, que trabalhava para a estrada de ferro, construiu sua casa, a primeira do local. Outros moradores se instalaram por ali. Pensando na necessidade de haver uma ocupação regular da cidade, Marques Figueira juntou-se a outros proprietários da região, como o major Francisco Pinheiro Froez, o major Guilherme Boucault e o conde João Romariz, com o objetivo de fundar uma cidade planejada e com uma estação de trem de passageiros.

Romariz desenhou, então, um projeto de arruamento, que partia da Parada Piedade, aprovado por decreto federal em agosto de 1890. A projeção já indicava um local para a construção de uma igreja, no quadrilátero entre as ruas Francisco Glicério, Benjamim Constant, Monsenhor Nuno e Felício de Camargo, o que se concretizou em 20 de janeiro de 1897, quando foi inaugurada a capela de São Sebastião (no local em que hoje está a Igreja Matriz de São Sebastião).

"Vila da Concordia" foi o nome dado ao local, fundado em 11 de dezembro de 1890. O nome de batismo, porém, nunca se popularizou: a região continuou a ser chamada de Guaió, nome do rio existente no local e que formava pântanos e brejos.

Em 11 de abril de 1891, depois da encampação da Ferrocarril pela Estrada de Ferro Central do Brasil, o povo local conseguiu que, no lugar da parada, fosse inaugurada a Estação Piedade. Em 1892, a vila recebeu uma classe para meninos. E em 1894 foi inaugurado o posto telegráfico.

Entrando no século 20, a estação de madeira já mostrava sinais de sua precariedade. A comunidade que vivia em seu entorno dependia da venda de carvão, lenha e madeira e temia a desativação da estação.

Os líderes locais foram, então, solicitar ao engenheiro da Estrada de Ferro Central do Brasil, residente em Mogi das Cruzes, que construísse uma estação de alvenaria. O engenheiro Joaquim Augusto Suzano Brandão providenciou os estudos e autorizou a construção, descrita como feita em "alvenaria de tijolo com área de 58,91m e plataforma cimentada coberta de zinco". A plataforma servia para embarque para São Paulo, de um lado, e, de outro, para Mogi das Cruzes.

De vila a distrito

Em 22 de dezembro de 1907, em homenagem ao engenheiro, a estação recebeu o nome de Suzano em um ato público. E em 11 de dezembro de 1908, 18 anos depois da fundação, a vila também passou a se chamar Suzano.

Um documento produzido por lideranças locais datado de 1919 informava, entre outros dados, que o vilarejo possuía 500 construções habitadas, colégio eleitoral com 50 cidadãos, distrito policial, mercado, igreja, duas escolas públicas para meninos e meninas e fazendas. Foi este documento que embasou o pedido para que a vila de Suzano fosse elevada a Distrito de Mogi das Cruzes.

Em dezembro de 1919, pela Lei Estadual nº 1.705, promulgada pelo então presidente do Estado Altino Arantes, a vila de Suzano, então com 2.707 habitantes, foi elevada a Distrito de Mogi das Cruzes. O ato oficial de instalação só veio a ocorrer efetivamente em 4 de maio de 1920, depois da nomeação, três dias antes, do subprefeito Antonio José da Costa Conceição.

A partir dos anos de 1920, com a chegada das primeiras fábricas, Suzano começou a crescer rapidamente. Instalaram-se no distrito a Vinícola Sóvis e a Sedas Maluf.

Mas a agricultura continuou a ser a principal força da economia do distrito. Milho, feijão, cana, mandioca, batata, tomate, rabanete, repolho, alface, couve, chicória e escarola estavam entre os principais produtos produzidos no distrito, que nesta época já contava com os primeiros imigrantes japoneses.

Suzano chegou a ser o maior produtor de morangos do Brasil. Os produtos seguiam para os grandes centros de trem e, depois, de caminhão, quando foi inaugurada a estrada São Paulo-Rio de Janeiro, em 1924.

Na década de 1930, a iluminação chegou ao distrito pela The São Paulo Tramway, Light and Power, a Light. E os primeiros ônibus, da empresa Nobuyohi Kodama, começaram a circular no trajeto Suzano-Palmeiras-Ouro Fino-Ribeirão Pires.

Na década de 1940, Suzano contava com cerca de 6.000 moradores. Este número pulou para 11.157 na década seguinte.

A emancipação

Embora a arrecadação do distrito fosse alta –chegou a ser a maior entre os distritos de Mogi no final da década de 1940–, ela não se refletia em benefícios para Suzano, que tinha muitos problemas de infraestrutura. Com a eleição de três representantes de Suzano para a Câmara de Mogi em 1947 (José da Costa Soares, Thadeu José de Moraes e Anis Fadul), iniciou-se um movimento pela emancipação político-administrativa do distrito.

Políticos, industriais, comerciantes, operários e lideranças de vários segmentos se solidarizaram à causa. Depois de um trabalhoso processo de alistamento, foi realizado um plebiscito no dia 10 de outubro de 1948, um dos requisitos para que o distrito requeresse sua autonomia. Votaram no plebiscito 1.938 eleitores, sendo que 1.925 foram favoráveis à emancipação, oito contra e um votou em branco.

Em 24 de dezembro do mesmo ano foi promulgada a Lei Estadual nº 233, assinada pelo então governador Adhemar de Barros, com a aprovação a instalação de Suzano como município autônomo a partir de 1º de janeiro de 1949. A missão seguinte seria eleger prefeito e vereadores.

As eleições para os primeiros vereadores e prefeito foram realizadas em 13 de março de 1949. Abdo Rachid venceu o concorrente José Mariano de Souza Coutinho Júnior. Os primeiros 13 vereadores eleitos e empossados no município, na mesma data, foram: Alberto Nunes Martins, Anis Fadul, Antônio José Pereira, Antônio Rachid, Benedito Gonçalves Pereira, Firmino José da Costa, Francisco Marques Figueira, José Adelino Moreira de Azevedo, José Gonçalves Capela, Paulo Magário, Pedro Nakamura, Thadeu José de Moraes e Yoshikawa Masayuki.

A cerimônia de posse foi realizada no antigo Cine Suzano, na Praça João Pessoa, no dia 2 de abril de 1949. A data foi definida posteriormente para as comemorações de aniversário da cidade.

A elevação a comarca

Depois de conquistada a emancipação e realizadas as eleições, o desafio seguinte foi elevar Suzano a comarca, o que representa a independência no Poder Judiciário. O pleito, iniciado em 1957 pelos vereadores João Antônio Módolo e Herculano Américo Pero e pelo prefeito João Alves Machado, foi acolhido pelos deputados estaduais Paulo Teixeira de Camargo e Blota Júnior. O projeto de lei foi aprovado pela Assembleia Legislativa e transformado na Lei Estadual nº 5.285, sancionada em 31 de dezembro de 1958.

A promulgação veio em 18 de fevereiro de 1959, pelo governador Jânio da Silva Quadros. A instalação da Comarca só foi realizada em 25 de maio de 1962. O primeiro juiz titular foi José Dourador e o primeiro promotor, Benedito José Barreto Fonseca.

Baseado nos livros "Suzano Estrada Real", de Suami de Paula Azevedo, e "Memórias de Suzano – Histórias e fotos de todos os tempos, do vilarejo a cidade grande", de Simone Leone, Carla Fiamini, Douglas Pires e Gisleine Zarbietti.

Notas

* Sesmaria: na época do Brasil Colônia, o território brasileiro foi dividido em capitanias hereditárias, que eram lotes de terras entregues a nobres e pessoas de confiança da Coroa Portuguesa. A finalidade desta divisão era a de não perder o controle sobre o território brasileiro e colonizar o país. Desta forma, o Brasil foi dividido em 15 regiões, cortadas em linhas imaginárias paralelas à linha do Equador de norte a sul. As sesmarias dividiam essas terras em lotes menores, doados aos sesmeiros.

** Capitania: as capitanias hereditárias foi um sistema criado pelo rei de Portugal, Dom João III, em 1534, para colonizar o Brasil e evitar invasões. O território brasileiro foi dividido 15 faixas de terra, entregues para os donatários, que eram responsáveis pela administração territorial e a colonização dessas áreas.

*** Feitor: pessoa responsável pela administração de trabalhadores ou de uma fazenda.

Vila da Concórdia, Vila da Piedade, Susano e... Suzano

Antes de se chamar Suzano, nossa cidade teve outros nomes. O primeiro deles foi Vila da Concórdia. Depois, passou a se chamar Vila da Piedade. Tempos depois, tornou-se São Sebastião do Guaió, por causa da primeira missa celebrada na igreja construída ali, em 20 de janeiro de 1897, que é o Dia de São Sebastião. Em 11 de dezembro de 1908, recebeu o nome que se tornou oficial: Suzano.

A grafia Susano foi dada pela lei estadual nº 8.092/1964. A correção para Suzano, em face do parecer nº 345/1984, da Procuradoria Geral do IBGE, foi dada pela lei estadual nº 7.810/1992.

Fonte: IBGE

Dados do município

O município de Suzano, que hoje conta com 206 quilômetros quadrados, está localizado na região do Alto Tietê, entre a zona leste da Grande São Paulo e o Vale do Paraíba. Faz divisa com os municípios de Itaquaquecetuba a norte, Mogi das Cruzes a leste, Santo André a sul, Rio Grande da Serra e Ribeirão Pires a sudoeste, Ferraz de Vasconcelos a oeste e Poá a noroeste.

Câmara Suzano

EXPEDIENTE
www.jornalaltodotiete.com.br
Jornal ALTO DO TIETÊ
O Jornal feito pra você.
www.facebook.com/www.jornalaltodotiete.com.br
folhalivrejornal@gmail.com altodotiete@hotmail.com altodotiete@yahoo.com.br
Diretor Responsável: Gilson Donizete Lomeu Bastos
Assessor Jurídico: *Paulo Elias da Silva - OAB/SP 130.753*
Jornalista Responsável: *Diego Rodriguez Molina*
Circulação: *Poá - Suzano - Ferraz de Vasconcelos - Itaquaquecetuba e na Região do Alto Tietê, Zona Leste de São Paulo e nas SubPrefeituras de S.P.*
Distribuição: *Equipe Folha Livre*
Formato Representação de Mídia: *Rua. Alvarenga, 2185 - Butantã - São Paulo/SP*
Filiado à ABRARJ (Associação Brasileira de Revistas e Jornais)
O Jornal Alto do Tietê não se responsabiliza por qualquer eventualidade que aconteça referente a sua veracidade
Colaboradores: *Syllas Nogueira, Delegado Eliardo Jordao, Alemão Churrasqueiro, Edson Teixeira, Dr Francisco Padin, Eder Cruz, João Palestra, Prof. Gerson Passos*
O Jornal Alto do Tietê é uma publicação da Empresa Jornalística e Editora Folha Livre
Liberdade de Expressão

História da Igreja do Baruel

O fundador do povoado que viria a se transformar no município de Suzano foi o padre jesuíta Francisco Baruel, que tinha por missão a catequese dos indígenas, em meados de 1660.O Frei Baruel deu início à construção de uma capela, após disputas acirradas entre índios Pés Largos e os Guaianases, nativos daquela área, com o objetivo de apaziguar os ânimos dos indígenas.

A construção atraiu novos moradores e logo se formou um povoado. O santuário foi reconstruído em 1750 pelo padre Antônio Sousa e Oliveira, que deu a ele o nome de Nossa Senhora da Piedade de Taiaçupeba. 135 anos mais tarde, a capela foi transformada em igreja. Em 1895 a igreja ruiu por conta de uma forte chuva e somente com a chegada da família Bianchi foi reconstruída.

Desde então a área passou a ser conhecida como Baruel - nome escolhido pela presença da família Barweel, que chegou a Suzano no século XVI.

Parabéns para a cidade na qual nasci e
que me orgulha sempre.
Suzano, 73 anos de muitas conquistas.
02/04/2022
VEREADOR
LEANDRINHO
Presidente da Câmara Municipal de Suzano
2021 2022

TODOS SOMOS DIFERENTES. TODOS SOMOS IMPORTANTES
(Misuko Kameko)
みんなちがって
みんないい
Reverendo Iashito Kajiwara e sua esposa Mitiko, juntamente com
Luiz Kogahara presidente do Templo Honpa Hongwanji e sua esposa Akemi.

73 ANOS
PARABÉNS
SUZANO
Desenvolvimento, inovação e orgulho!
RODRIGO
ASHIUCHI
PREFEITO

PL
Parabéns
SUZANO
pelos 73 anos
Vereador
Artur Takayama

Parabéns,
Suzano!
73
anos
Uma história marcada por luta,
desenvolvimento e muito orgulho.
ALEX SANTOS

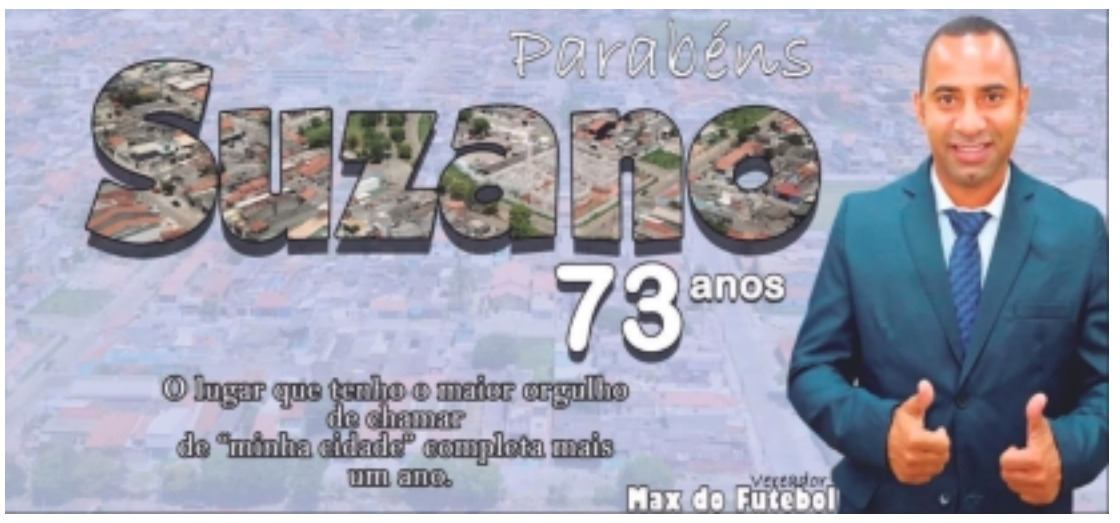
Parabéns
Suzano
73 anos
O lugar que tenho o maior orgulho
de chamar
de "minha cidade" completa mais
um ano.
Vereador
Max do Futebol

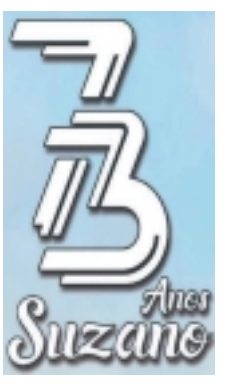
73
Anos
Suzano

Feliz 73 anos de
Suzano!
Existem cidades que encantam e atraem, seja pelo clima, pelo povo acolhedor, pela hospitalidade, pelas oportunidades e pela localização. Suzano concentra todas essas vantagens que faz feliz quem aqui escolhe viver e criar suas raízes! Sou grata por todas conquistas dessa cidade maravilhosa e por fazer parte deste processo!
Parabéns Suzano!
Gerice Lione
mais perto de você!

RETOMADA DAS
ATIVIDADES ESPORTIVAS
PROCESSO INICIAL DE
RECADASTRAMENTO
PARA OS ALUNOS QUE JÁ PARTICIPAVAM
E POSSUEM INTERESSE EM CONTINUAR!
RODRIGO
ASHIUCHI
PREFEITO
ARNALDO
MARIN JUNIOR
SECRETÁRIO DE ESPORTE
E LAZER DE SUZANO
Estamos na torcida para acesso a superliga A
Estamos na torcida para acesso a série A-2

Neste dia que se celebra
mais um aniversário da
nossa querida cidade,
quero homenagear o povo
Suzanense e lembrar que
quem faz a cidade são as
pessoas.
Parabéns Suzano pelos
seus 73 anos!!!
Toninho Morgato
Vereador de Suzano

LISTA DE PREFEITOS DE SUZANO

Nº	NOME	PARTIDO	VICE-PREFEITO	INÍCIO DO MANDATO	FIM DO MANDATO
1	Abdo Rachid	PSD	-	2 de abril de 1949	1 de abril de 1953
2	Alberto Nunes Martins	UDN	Francisco Marques Figueira	2 de abril de 1953	1 de abril de 1957
3	João Alves Machado	PSD	Paulo Portela	2 de abril de 1957	1 de abril de 1961
4	Firmino José da Costa	PDC	Paulo Portela	2 de abril de 1961	1 de abril de 1965
5	Paulo Portela	PSP	Alberto Nunes Martins	2 de abril de 1965	1 de abril de 1969
6	Pedro Sinkaku Miyahira	ARENA	Norton da Cota Soares	2 de abril de 1969	30 de janeiro de 1973
7	Firmino José da Costa	ARENA	Djalma dos Santos Paiva	31 de janeiro de 1973	31 de janeiro de 1977
8	Estevam Galvão de Oliveira	ARENA PDS	Kazuhiro Mori	1 de fevereiro de 1977	14 de maio de 1982
9	Artatides José Rodrigues	PDS	-	15 de maio de 1982	31 de janeiro de 1983
10	Firmino José Costa	PMDB	Pedro Ishida	1 de fevereiro de 1983	1 de fevereiro de 1987
11	Pedro Ishida	PMDB	-	5 de maio de 1987	4 de julho de 1988
12	Firmino José Costa	PMDB	Pedro Ishida	5 de julho de 1988	31 de dezembro de 1988
13	Estevam Galvão de Oliveira	PFL	Paulo Firmino Tokozumi	1 de janeiro de 1989	31 de dezembro de 1992
14	Paulo Fumio Tokozumi	PMDB	Ciro Raful	1 de janeiro de 1993	31 de dezembro de 1996
15	Estevam Galvão de Oliveira	PFL	Kazuhiro Mori	1 de janeiro de1997 1 de janeiro de 2001	31 de dezembro de 2000 31 de dezembro de 2004
16	Marcelo de Souza Cândido	PT	Mauro Rodrigues Vaz (PCdoB) Walter Roberto Bio (PMDB)	1 de janeiro de 2005 1 de janeiro de 2009	31 de dezembro de 2008 31 de dezembro de 2012
17	Paulo Fumio Tokozumi [7]	PSDB	Viviane Domschke Galvão de Oliveira (DEM)	1 de janeiro de 2013	31 de dezembro de 2016
18	Rodrigo Kenji de Souza Ashiuchi	PR PL	Walmir Pinto (PDT)	1 de janeiro de 2017 1 de janeiro de 2021	31 de dezembro de 2020 atual

Hino do Município de Suzano

Letra por José de Gouvêa
Melodia por José de Gouvêa

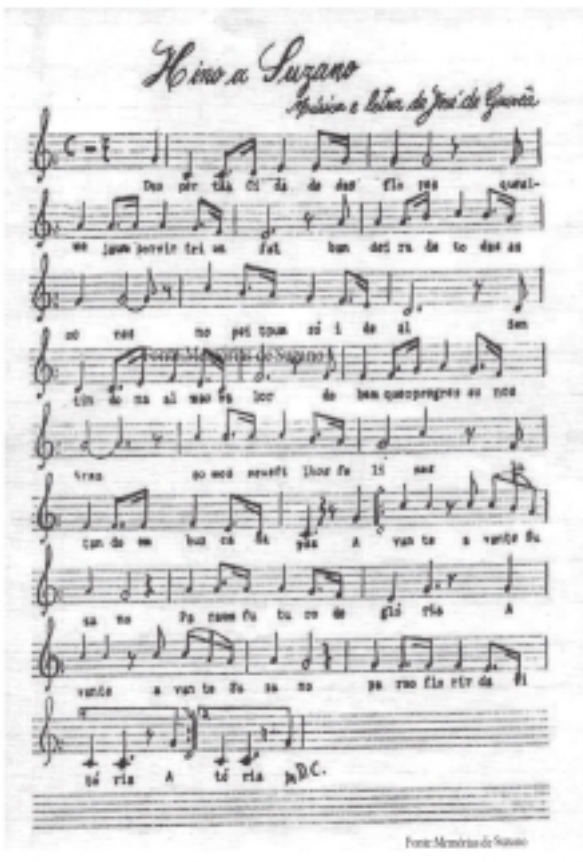

Desperta a Cidade das Flores
que almeja um porvir triunfal,
bandeira de todas a cores,
no peito um só ideal.

Sentindo na alma o valor
do bem que o progresso nos traz,
somos seus filhos felizes
lutamos em busca de paz.

Avante! Avante Suzano!
Para um futuro de glória.
Avante! Avante Suzano!
Para o florir da vitória.

De vários lugares da Terra,
Vieram imigrantes formar
potência ditosa que encerra
a grande paz de um altar.

Trouxeram nas mãos uma flor,
trouxeram indústrias, também,
hoje a Cidade Progresso
se orgulha dos filhos que tem.

Avante! Avante Suzano!
Para um futuro de glória.
Avante! Avante Suzano!
Para o florir da vitória.

4639-3245 | 94785-2811
Madureira do Trem
TUDO POSSO naquele que me fortalece
ESTACIONAMENTO DE BICICLETA
SEGUNDA A SEXTA das 5:00hs às 20hs
SÁBADO das 8:00hs às 15hs
Praça João Felipe Júnior, 34 - Poá - SP

LIGUE AGORA
Peça já seu ORÇAMENTO gratuito
RENOVE JÁ O ESTOQUE DE SEU LAR, EMPRESA E CONDOMÍNIO.
kelmylimp
kelmylimp.lojavirtualnuvem.com.br (11) - 93257-4573

Lar Mãe Mariana
Aos Amigos
SUA DOAÇÃO É MUITO IMPORTANTE PARA NÓS
- Aceitamos todos os tipos de doações e para maiores informações entre em contato no telefone (11) 4638-1475 ou se preferir pode doar através do nosso Pix CNPJ 43.870.179/0001-40
Estamos precisando URGENTE DE LUVAS DE Látex de Procedimento Tamanho M
Os idosos do Lar Mãe Mariana agradecem
- LUVAS DE PROCEDIMENTO CIRÚRGICO TAMANHO M
- MÁSCARA N-95
- LUVAS DE VINIL TAMANHO M
- GÊNEROS ALIMENTÍCIOS (CARNES, FRUTAS E LEGUMES)
TELEFONE: (11) 4638-1475 | (11) 4638-7217
EMAIL: LARMAEMARIANA@GMAIL.COM.BR
LOCALIZAÇÃO: RUA MONTE CASTEL, 116 BIRITIBA, POÁ

Doe sua Nota Fiscal Paulista para o Reino da Garotada de Poá.
Doação Automática pelo Celular - Cupom COM CPF.
1. Baixe o aplicativo oficial da "Nota Fiscal Paulista", no seu Celular.
2. Faça seu "Login", caso ainda não tenha cadastro, vá em "Registre sua conta".
3. No aplicativo da Nota Fiscal, procure no Menu "Doação de Cupom com CPF".
4. Selecione o período da doação, e digite Reino da Garotada de Poá ou o CNPJ: 55.026.231/0001-66 e marque a "estrela amarela".
5. "Confirmar Doação".
PRONTO! Informe seu CPF a cada compra e os créditos dos seus CUPONS são automaticamente doados ao Reino da Garotada de Poá.

lucyartesanatomdf
lucy Artesanato
PEÇAS EM MDF CRU E PINTADO
11 96402 5269

Por um estilo de vida mais saudável
Grãos Aruã
O Grãos Aruã dispõe de castanhas, nozes, amêndoas, amendoins, vários tipos de farinhas, de chás, de temperos entre outros
Sem taxas para Aruã, Brisas e Ecopark
https://www.instagram.com/graos_arua/
PRODUTOS NATURAIS
ATENDIMENTO PERSONALIZADO
PRODUTOS FRESCOS TODA SEMANA
RECEBA NO CONFORTO DA SUA CASA
FAÇA O SEU PEDIDO PELO NOSSO WHATSAPP 93314-5621
RECEITAS E DICAS
QUALIDADE DE VIDA
PARA AGENDAR
Atendemos Mogi das Cruzes, Arujá, Suzano, Poá e Ferraz (consultar taxa)
Grãos Aruã
Faça o seu pedido graos-arua.goomer.app

RODÍZIO DE PIZZAS
Segunda a quinta R$ 29.99
Sexta a domingo R$ 34.99
Promo PIZZAS
X SALADA - X FRANGO
X CALABRESA - X BURGUER
X BURGUER TÁRTARO
X EGG
Promo LANCHES
acima de 2 Lanches R$ 15,99 cada
Hamburgão Hamburgueria e Pizzaria
todos os dias a partir das 18h
Promo MINI ESFIHAS
acima de 10 Esfihas - Balcão sexta a domingo
1,50 no dinheiro
1,60 no cartão
CARNE - REQUEIJÃO
CHEDDAR - 2 QUEIJOS
MILHO C/ REQUEIJÃO
Promo BEIRUTES
AMERICANO
CALABRESA
LOMBINHO
FRANGO
R$ 27,99
Delivery 94019-2984
4636-9000 / 4636-0288 / 4636-8727
Av. Antonio Massa, nº 371 - Centro/Poá

Clínica da HORA Odontologia
Dra. Camila Araújo da Hora Relvas
CRO-SP 107254
clinicadahora@outlook.com
Rua Joaquina Maria de Jesus, 598
08773-350 - Mogi das Cruzes
11 2668-7688
11 99956-7719
clinica_dahora

PROJETO: APRENDER BRINCANDO
Camila Paixão
Psicopedagoga Institucional e Clínica
Mislene da Silva
Psicopedagoga Institucional, Clínica e Especializada em ABA
Passos
Psicopedagogia Institucional e Clínica
ABA - Estimulação Precoce - Reforço Pedagógico - Psicopedagogia
(11) 94064-1374
@c_passos_
passosconsultorio@gmail.com
Av. Nove de Julho, n.º 1399 - salas 04 e 06 - Vila Acoreana- Poá - SP

Seus bens precisam de seguro?
PRADO
Contabilidade e Corretora de Seguros
Faça um orçamento sem compromisso
4636-5338 / 9 9521-1626
cfpradoseguros@gmail.com
pradocontabilidade@globomail.com

POÁ MÁQUINAS
Máquinas de Costura e Bordados Eletrônico
Tudo para sua máquina de costura industrial e doméstica
Vanderlei
944311456
963129599
11 944311456
Venda e conserto de Máquinas, Peças e Acessórios
Av: Antônio Massa, 363 - próximo a Praça dos Eventos - Poá

AVICOLA E MERCEARIA Sta. Edwiges
Temos Frutas, Verduras, Legumes, Mercearia
Aos Domingos Frango Assado
Rua Clemente Cunha Ferreira, 400
Vila Perracini - Poá 4638-1188

BARRACA ALEMÃO CHURRASQUEIRO
Barraca do Alemão
Churrasqueiro
Churrascos caseiros com qualidade e bom preço têm nome:
Alemão Churrasqueiro aceitamos encomendas para festas em geral.
São 35 anos de tradição
Deixe a sua festa mais agradavel
Temos churrascos de carne, filé de frango, calabresa seca, calabresa fresca e coração.
Na compra acima de 20 quilos iremos até o local assamos e servimos para os seus convidados.
A barraca fica na Praça da Bíblia, perto do ponto de ônibus Vila Margarida Ferraz de Vasconcelos
atendemos de segunda a sexta das 15 às 22 horas
Venha Conferir! 998872618 995495557
Servimos bem para servir sempre!

MAKERS
SUA MARCENARIA PERSONALIZADA
Contato:
(11) 96576-0586
(11) 98021-5249
@makers.marcenaria
makers.marcenaria@gmail.com
Rua: Jair Fontes de Godoy, 161 - Jd. Paulista
Mogi das Cruzes/SP

AUTO MECÂNICA LULA CAR
SEPERIMENTE! VOCÊ CONHECE, VOCÊ CONFIA!
4636-2327 / 94009-8289
RUA GUAIRA, 283 - V. PERRACINE - POÁ

CLÍNICA MASTER RISIERI
SUA SAÚDE EM BOAS MÃOS
SUA SAÚDE É NOSSA PRIORIDADE
CONSULTAS A PARTIR 79,90
• Alergista • Clínico • Cardiologista • Dermatologista
• Endocrinologista • Geriatra • Ginecologista • Nutricionista
• Ortopedista • Otorrino • Pediatra • Pneumologista
• Psicólogo • Psiquiatra • Reumatologista • Vascular
Agende já sua consulta
4634-3592 / 4271-7065
(11)94998-3989
@clinicamasterisieri
Clínica Master Risieri